Проект Средношколски център “Младежка активност” 2008 –2009г.

Млад репортер

Земеделска професионална гимназия - гр. Сандански

Вестникът се издава от

Земеделска

Професионална Гимназия

“ Климент Арк. Тимирязев ”

гр.Сандански

В Броя

ще прочетете

Последният учебен ден на випуск 2009

Патронният празник на Земеделската професионална гимназия в гр.Сандански

Ученическо самоуправление

Поредната изява на „Леб и вино”

Последният учебен ден на випуск 2009!

Как ли се чувства един дванадесетокласник, когато специално за него се организира цяло тържество и цялото внимание е насочено към него? Невероятно звучи, нали?

По традиция в края на месец май се организира изпращане на абитуриентите от Земеделска Професионална Гимназия „Климент Тимирязев”, както и във всички останали училища. Този ден е със сакрално значение за най-големите. Те изживяват своите последни минути в любимото училище. Виждат всички възпитаници заедно, получават овации за завършването



на обучението си и се радват от сърце.

На 22 май изпратихме випуск 2009. Водещите започнаха под съпровода на „Върви, народе възродени”. Атмосферата бе празнична и все пак необичайна, защото за една част от досегашния колектив, това бе краят на веселия училищен живот. Започва новото, чаканото, неизвестното, както и трудното. Денят беше слънчев, както и лицата на учениците в училищния двор.



Емоциите бяха на своя предел, завършващите вдигаха шум, радваха се, смяха се, плакаха, дори и запечатваха всичко в неповторими снимки. В небето полетяха гълъби и балони, отново символ на новото, свободата и красотата на живота.

Всеки един клас успя да направи изявление, с което да благодари за преживените години в своя „втори дом”. Това бе и най-емоционалната част, защото думите бяха от сърце.

Сценарият бе съобразен с момента на вълнение и желанията на абитуриентите. Те получиха вниманието, което заслужават за своите години тук. Като завършек се изви българско хоро, така за пореден път показахме, че сме българи и патриоти и че никой повод за празнуване не може да остане без българска песен.

На завършилите ще пожелаем много успехи и късмет, и въпреки всичко – нека, не забравят своето училище „Климент Тимирязев”!

Мирослава Илиева от X „А” клас

16 Май - Ден на самоуправлението под наслов "Не на агресията"



На 16.05.2009 г. в ЗПГ ‘‘ Климент Арк. Тимирязев’’ се проведе ден на ученическото самоуправление, под ръководството на секция “Млад учител” .

В инициативата участваха 83 ученика от осми до единадесети клас. Най-активно участие взеха учениците от единадесети клас, които съставляваха 47% от всички участници.

Традиция е управленските и административни длъжности да бъдат поверявани на ученици от единадесети клас, в предвид натрупаните от тях вече икономически знания, Това помогна на участниците да оценят работата на своите учители, административния персонал и др. и да им помогне да направят своя професионален избор за в бъдеще.

През подготвителния етап желаещите да участват подадоха молба, която бе разгледана и оценена от сформиран е екип от четирима учителя по икономически дисциплини: Марияна Анталавичева, Даниела Коюмджийева, Наталия Костадинова и Иван Стоилов.



Тази дейност подпомогна класно-урочната дейност.Мотивацията за активното участие в училищния живот се повиши.Така учениците чувстват, че принадлежат на училищната дейност, и че са значими за нейното развитие. Те вярват, че усилията им както в часовете, така и в извънкласните дейности бяха оценени. Работейки в сътрудничеството с други секции по проекта, дейността се яви индикатор за изпълнение на хоризонталния принцип за добро управление на проекти, както и на този за равенство.

Млад репортер

Учителка за един час

На 16 май 2009 г. в Деня на ученическото самоуправление бях учителка по български език и литература, макар и само за един час. Изборът беше лично мой.

След като получих необходимите напътствия от г – н Пенев, нашия учител по предмета, трябваше да подготвя урок на тема „ Блага Димитрова – биография и творчество”. Подготовката на същия мина нормално и спокойно – учих, планирах, уточних въпросите, които щях да задавам на съучениците си.

Вълнувах се. Каква учителка щях да бъда? Строга, добра или не можеща да се справи със ситуациите, които биха се появили в клас? Пишеща двойки или шестици?

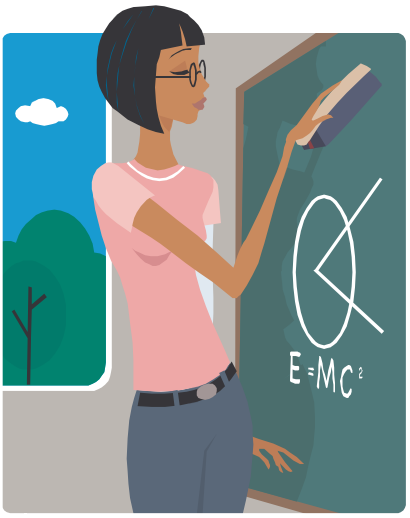

В деня на моето учителстване бях спокойна. Но…до четвъртия час. Когато би звънецът, притесних се още с влизането ми в класната стая. Дори забравих част от урока. Обзе ме ужас, че няма да се справя и моите съученици ще ми се присмиват.

Но не стана така. След около пет минути се успокоих и си припомних как трябваше да протече урока. Не изпитвах никого, тъй като никой не беше учил. Предадох новия урок. Прочетохме нейното стихотворение „ Жена”. Останаха още около 10 минути до края на часа. Не се притесних и паникьосах, а започнах да задавам въпроси по стихотворението. Само Симеон Здравчев ми отговаряше.

След часа г –н Пенев ме поздрави за добре свършената работа и за това, че съм се сетила да запълня последните минути от часа с въпроси по стихотворението и ми постави отлична оценка.

Получих стикер и удостоверение , че съм била учителка по български език и литература, макар и за един час.

Благодаря и на моите съученици, които спазваха дисциплината в часа и не ме затрудниха особено.

Цветелина Димитрова VIII А клас

Балът на випуск 2009 год.



Идва момент, в който ученическия живот свършва и ние трябва да поемем по своя път. Всички години, прекарани в училището са ни служили за пример и ни учат как да се справяме с най-разнообразни случки и ситуации от живота. Но има и още нещо, което е наистина важно, а именно – приятелството, училището е мястото, където се срещаме с най-различни хора като характер, интереси, хобита, с които да станем толкова близки, че да бъдем неразделни за цял живот.



Е, вече са изминали всичките тези години на учене и идва един вълшебен ден, в който правим равносметка за всичко, случило се досега и осъзнаваме, че това са били години на безгрижие, които завинаги ще бъдат в нашите спомени.

Разбира се, балът, колкото и да е прекрасен, е само една вечер – това, което стои отвъд него е по-важното. А именно – преминаването на нов етап в живота, отрупан с много интересни възможности и предизвикателства.

Галина Гъбова и Тошко Зекирски, IX А клас



Патронният празник на ЗПГ

На 01.06.2009г. тържествено бе отбелязан патронният празник на Земеделската професионална гимназия „Климент Арк. Тимирязев” в Културния дом на град Сандански.

Специалната програма, която бе подготвена за съответния повод, започна с химна на гимназията. Излъчи се презентация, разкриваща живота и делото на великия руски учен. Празникът продължи с бурни танци на мажоретния състав и песни на младежко-юношеската формация „Ромале”. Участниците в тържеството бяха умело напътствани от амбициозните водещи: Ивайло



Паров от 9 „б”клас и Снежана Граматикова от 8 „б” клас. Публиката беше леко затруднена с логическите задачи, отправени от учениците от 8 „а” и 8 „б” клас. Ученичките Илияна и Катя от 11 клас ни представиха стихотворението „”. Луиза от 9 „б” клас разкри за издаването на своя първи роман, който подготвя в продължение на 2 години. Програмата завърши с тържествена песен „Моя страна” в изпълнение на Мария Иванова.

Директорът Емил Терзийски ни поздрави за празника с изказване и ни прикани да се учим с духа на Климент Тимирязев, и да се гордеем, че сме ученици в гимназията, спечелила множество призови места и награди.

Димитрина Анастасова от X А клас

Интересно... !!!

Николай Стоянов е ученик от XI д клас. Той не може да се оплаче, че учебната 2008/ 2009 г. е била безинтересна за него, защото беше участник в Панорамата на професионалното образование, която се проведе във Велико Търново, а в края на месец май беше част от групата, която посети Холандия във връзка с проекта за обмяна на опит.

-Николай, защо сред толкова ученици, изучаващи специалност "Цветарство", ти бе избран да представиш нашето училище на Панорамата на професионалното образование?

- В Панорамата участвахме трима ученици от 11 д клас – аз, Мария и Ваня. За да бъда по- точен ще поясня, че това се случи след вътрешно състезание в класа, при което се откроиха най – добрите.

Разкажи ни какво представлява Панорамата на професионалното образование?

Това мероприятие се провежда ежегодно под инициативата на МОН. Всяка година домакини са различни градове, а тази беше ред на Велико Търново. Продължителността на Панорамата е три дни – през първия е официалното откриване, през втория са състезанията по специалностите, а през третия – тържественото закриване.

Само озеленители ли участват в Панорамата?

Не. Участниците са от различни специалности – бармани, счетоводство, дърворезба и др.

А какво представлява самото състезание?

Мястото на състезанието беше много интересно – изложбена зала. От всички участници бяха сформирани десет отбора, всеки с по трима състезатели. Заемайки своето място, ние видяхме, че работните материали вече ни очакват. За всеки отбор те бяха еднакви – рози, лилиуми, гербери, орхидеи, зеленина и др. От нас, от нашето въображение зависеше как ще ги съчетаем, как ще ги комбинираме.

Кои цветя избра и как ги съчета?

- Направих аранжировка от пролетни цветя и зеленина, която е украса за маса. Формата беше елипсовидна, като внимавах да спазя определена височина, съчетанието на цветовете – синьо за основа, жълто за допълнителен акцент. Смятам, че се получи много ефектно.

- За тази ли аранжировка получи приза „ Най- -добър млад аранжьор"?

- Не. Наградата получих за изработване на икебана, при която съчетах рози, орхидеи, спирала от лиани и зеленина.Този вид изкуство има своите тънкости, спазват се определени правила а и трябва да има три елемента – земя, човек, небе. Земята в моята икебана е зеленината, човекът е куп орхидеи, а небето – розите.



Николай, ти беше част от група, която замина за Холандия. Разкажи ни за това твое преживяване?

- Аз бях избран да отида в продължение на 7 дни в Холандия по проекта за обмяна на опит, където се запознах с ученици от холандското училище и с тях проведохме практически упражнения – хигиенно, след и по време на работа в цветарски магазин, подреждане на такъв. Дълбоко ме впечатли посещението в най – голямата цветна борса в света, която разгледахме на четвъртия ден от нашето посещение. В нея има всички видове цветя и оттам те тръгват по различните краища на Земята. По – красиво място не съм виждал през живота си. Обмяната на опит продължи със среща с холандските ученици, които познаваме от тяхното посещение в Сандански. Те ни разведоха из училището си, което на мен ми се стори като от филмите. Заедно направихме панорамна обиколка из град Снейк с лодка. Предпоследният ден се разходихме из Амстердам, посетихме цветния пазар и се забавлявахме из красивите улици на холандската столица. За голямо наше съжаление дойде краят на нашата екскурзия и запознанство с новите ни приятели от проекта. Всички ние – учениците, г-жа Карамфилкова – ПДУД и учителите г-жа Каратанчева, г-жа Карамфилова, г-жа Петкова – тъжни, от раздялата, но и същевременно удовлетворени, се прибрахме на 31.05.2009 г. в Сандански.

- Чудесно изживяване! Аз малко ти завиждам. Благодаря за интервюто и ти пожелавам да посетиш още интересни места.

Интервюто взе Султана Димитрова от XI Д клас

Поредната изява на „Леб и вино”

Клуб „Леб и вино” от ЗПГ „Климент Тимирязев” на симпозиум



От 1 до 3 май в гр.Мелник, с.Спатово и с.Рожен се проведе международен кемене симпозиум, организиран от арт формация "Леб и вино". Кеменето е вече позаравен, струнен народен музикален инструмент.Основната идея на форума бе да събере на едно място част от последните живи носители на народната култура, практикуващи свирене на инструмента кемене. Симпозиумът мина по един невероятен начин. Идеята беше да се съберат кеменджиите, които се познават като единствени за момента в България, Македония и Гърция. Това се случи успешно, идеята бе да се популяризира инструментът сред младите хора и сред населението въобще, защото много хора не знаят какво е това кемене и също така кеменето да намери своите нови почитатели и кемендийството да се възроди сред младото поколение.

На 2 май на мегдана в Мелник над 100 души се хванаха на хоро и всеки желаещ имаше възможност да научи как се играе старовремското забравено хоро "четворка за пояс" на кеменджийска мелодия. В Мелник бяхме и ние децата от клуб "Леб и вино" към Земеделската професионална гимназия в Сандански, за да демонстрираме уменията си на хоровод. Надигравахме се с останалите участници от Малешевски села, Пернишка Община, Санданско-Мелнишкия край. Там ние получихме и своите първи уроци по кемене от единствената жена кеменджийка Левка Симоновска, която е от Малешевския край на Македония.





Клуб "Леб и вино" с лекота "разтегнахме" кеменето, макар и за първи път в живота си и заявихме желание, че ще говорим с родителите си да поръчат музикалния инструмент. Дори имаше благородни хора,които изявиха желание да дарят известна сума, с която да сложат начало на възраждането наотдавна забравения музикален инструмент и възтановката на събора.

Елена Димитрова IX А клас

“Летни календарни празници в Пиринския край”

На 12.06 в стола на ЗПГ “Климент Тимирязев“ пред ученици от 8“б“, 9“г“, 10”а“ бе направено мултимедийно представяне на . Дейността бе извършена по линия на Европейски социален фонд ОПЕРАТИВНА ПРОГРАМА „Развитие на човешките ресурси” посредством схема за безвъзмездна финансова помощ: «Да направим училището привлекателно за младите хора», предоставена по проект «Средношколски център Младежка активност» секция автентичен фолклор и местни обичаи.

Представени бяха основни летни календарни празници- Еньовден , Св . Петър и Павел, Илинден. Мултимедийният продукт включваше информация за празника , музика, видео с представяне на обичаите и обредите. Презентирането бе извършено от Димитър, Петя и Венета –ученици от 11” б” клас. Фолклорната група на г-н Котев допълни представата за летните празници със специално подбрани за случая фолклорни песни. Идеята на дейността бе да се запознаят учениците с календарните празници, неделима част от българската традиционна култура.

Поредната успешна изява на “Funny “ АД

Над 400 ученици и студенти от цялата страна се включихме в младежкия бизнес форум „Изгряващи звезди”, организиран от Джуниър Ачийвмънт България в София. Всички учебни компании демонстрирахме завидни познания в сферата на бизнес мениджмънта по време на дискусиите с топ мениджъри от различни сектори, които ни запознаха с успешни бизнес модели от своята практика.

Инициативата на Джуниър Ачийвмънт “Изгряващи звезди” се провежда за първи път тази година и е под патронажа на посланика на САЩ в България Н.П. г-жа Нанси Макълдауни. По време на дискусионния панел „Умения за бъдещето”, част от целодневната инициатива, топ мениджъри и младежи обсъдиха промените в образователната система за създаване на високо квалифицирани специалисти. Сред обсъжданите теми бяха и новите изисквания, които младите хора поставят пред бъдещите си работодатели и ролята на публичния и частния сектор в динамично променящата се бизнес среда.



Представители и ръководители от държавната администрация, местната власт и различни корпорации ни дадоха ценни съвети и насоки за реализация на младите хора. Сред гостите и участниците бяха г-н Дени Робъртсън, консултант по предприемачество в Американското посолство, г-н Ели Анави, директор на дирекция „Политика на предприятията” в Министерството на икономиката и енергетиката, г-жа Малина Едрева, председател на Комисията по образование и култура на Столичен общински съвет, председателят на Борда на директорите на Джуниър Ачийвмънт България г-жа Саша Безуханова, както и представители от Deloitte Bulgaria, Job Tiger, Nestle Bulgaria, Man-power Bulgaria, Hewlett-Packard, NEVEQ, Market Links и др.

Най-вълнуващата част от форума беше традиционното състезание по предприемачество за учебни и студентски компании. Джуниър Ачийвмънт ни даде възможност да демонстрираме своите бизнес идеи чрез собствените предприемачески компании. Голямото предизвикателство за всички тази година беше т.нар. "Бърлога на бизнес-драконите", в която всички претенденти за призовете при учениците и студентите трябваше да демонстрират отлични презентационни умения, находчивост и добра икономическа грамотност и бизнес усет при отговорите на трудните въпроси, задавани от представители на водещи български и международни компании и институции.

За първи път нашата компания беше на националния панаир и успя да се класира и да бъде номинирана за „Най-добра бизнес идея”. Въпреки, че не успяхме да спечелим наградата се надяваме тази програма да продължи своето развитие в училището със следващите ентусиазирани единадесетокласници, които да развият с нови идеи своята учебна компания и да се радваме на бъдещи успехи!

Евелина Николова XI В клас

Лично творчество

Любов и раздяла

Любовта ни връхлита като снежна буря през летен ден или идва тихо като пролетен дъжд.Тя е по-нежна и от най-крехкото цвете и по-твърда и от най-твърдата стомана.Едната и ръка е пълна с ласки и топлика, а в другата държи секира,която може да наранява безмилостно.

Любовта,щастието и скръбта вървят рамо до рамо.От любовта до омразата има само една крачка-раздялата.Раздялата е част от любовта, а спомените за изживяното не са само прашно и непотребно минало, а самия живот. Любовта е най-голямото откритие за всеки човек. Тя е стара колкото човечеството, но всеки път се ражда отново чрез този, който я опознава за първи път. Тя е най-голямата сила, която движи човека.

Докоснеш ли се до нея, сякаш хукваш из диви поля, необятни и прекрасни, които те изпълват с непознати аромати.

Тя е нетърпелива, жадна, възторжена и в същото време разкъсваща се от противоречия, съмнения и страхове. Хората се обичат, затова са заедно. Хората се разделят, спират да обичат, защото обикват другиго, защото са непостоянни, защото търсят нови бури. Отначало е приказка, всеки си мисли, че това ще продължи безкрай.И изведнъж изненадани, хората виждат, че любовта прилича на стара картина, на смешния черно-бял филм. Тя не е вече онова вълшебство, когато всичко цъфти, сияят звезди в очите, когато всяка дреболия крие неподозирано очарование. Има само умора, отчаяние, разочарование и сивота.

Тогава идва раздялата. Понякога е яростна и жестока, друг път тиха и спокойна.

Хората винаги свързват раздялата с болка, но нима любовта не е в състояние да причини дори по-голяма болка.

Любовта и раздялата са като живота и смъртта-не избираш кога и къде да се родиш как и в кого да се влюбиш.

Раздялата може да се появи, когато сме сигурни, че това трябва да се случи, че знаем отговорите на всички въпроси. Но има такива, които са безброй отговори, а в действителност никой не може да каже има ли истински отговор и кои е той?



Мария Руменова X Б клас

Всичко мое

Моите очи — за тебе са само.
Моите усмивки — за тебе ги пазя.
Моите сълзи — съхнат на твоето рамо.
Моята гордост — за тебе я газя.

Моята любов — на теб я подарявам.
Моята надежда — в тебе ще покълне.
Моите мечти — чрез теб ги насърчавам.
Моите мисли — ти ги изпълваш.

Моите страхове — от теб са убити.
Моят живот — за теб е запазен.
Моите мъки — в тебе са скрити.
Моите грешки — от теб са забравени.

Моето сърце — от тебе обичано.
Моята душа — от тебе изпепелена.
Моите думи — от тебе изричани.
Моите чувства — от теб са изпълнени.

Катерина Саватова XI А клас

Един ден

Дадох ти всичко, което имам: сърцето, душата, любовта и обичта си.....

Ти не ги оцени, за теб те не бяха достатъчни... искаше много повече от това, което имам и мога да ти дам...

Нараняваше ме с всяка казана дума и направена постъпка...

Не виждаше моите сълзи и тъгата в очите ми....

Сърцето ми се късаше на парчета, сърце което те обичаше толкова силно,но беше готово да умре, но да е с тебе....

Славка Златева X Б клас

Дебати месец Юни-2009!

Да има ли оценка за поведението на учениците в училище?

Подготовката за III дебат по проект “Училището желана територия” , секция “Средношколски сблъсък” започна през месец май.Изборът на темата “Да има ли оценка за поведение или не?” бе избрана от учениците, след направено проучване. В рамките на 3 последователни дни дебатираха учениците от 8,9,10,11 клас.

На 17.06.2009 г. се проведе финалният кръг, където взеха участие всички ученици, развили умение за водене на дебат и такива, които имаха интерес по темата.

Идеята на секция “Средношколски сблъсък” е учениците да продължават да участват в подобни дебати, за да развиват умения за водене на дебат.







Приказка без край

... Там в тъмното се очертаваше силуета на жена – голяма и страшна. Когато се приближи, той видя, че това е неговата класна. Тя държеше лист в едната си ръка и със строг глас му каза:

Ако не решиш теста ми без грешка, няма да ти позволя да включиш генератора.

Той реши , че ще направи всичко, за да спаси своята принцеса, но тестът се оказа по-труден, отколкото очакваше. Докато се мъчеше над една трудна задача по тригонометрия и четеше въпроса по ядрена физика чу звънеца.

Рязко се изправи и разбра, че наистина пред него има тест, а класната го гледа свирепо зад бюрото си в класната стая. Погледна листа си и видя, че тестът е по биология, а той не е написал и дума освен името си.

„Олеле… Това е било само сън! Явно съм заспал заради умората… Цяла нощ четох за този тест, а изпуснах единствения си шанс!” Зънн!!! Иззвъня вторият звънец и той се оказа в леглото си, с учебник в ръка, часът беше 7, а будилникът му напомняше, че трябва да става за училище… Започваше още един напрегнат ден от края на втория срок…

Мария Гълъбова и Мария Иванова от 10 „ А” клас

Дейността се финансира по линия на Европейски социален фонд, **ОПЕРАТИВНА ПРОГРАМА „Развитие на човешките ресурси”** посредством схема за безвъзмездна финансова помощ: **BG051PO001-4.2.01**/435/19.06.2008 **“Да направим училището привлекателно за младите хора”**, предоставена по проект „Средношколски център Младежка активност”. За съдържанието на вестника носят отговорност единствено авторите от ЗПГ. Европейски социален фонд и МОН не поемат отговорност за начина, по който предоставената информация може да бъде използвана.